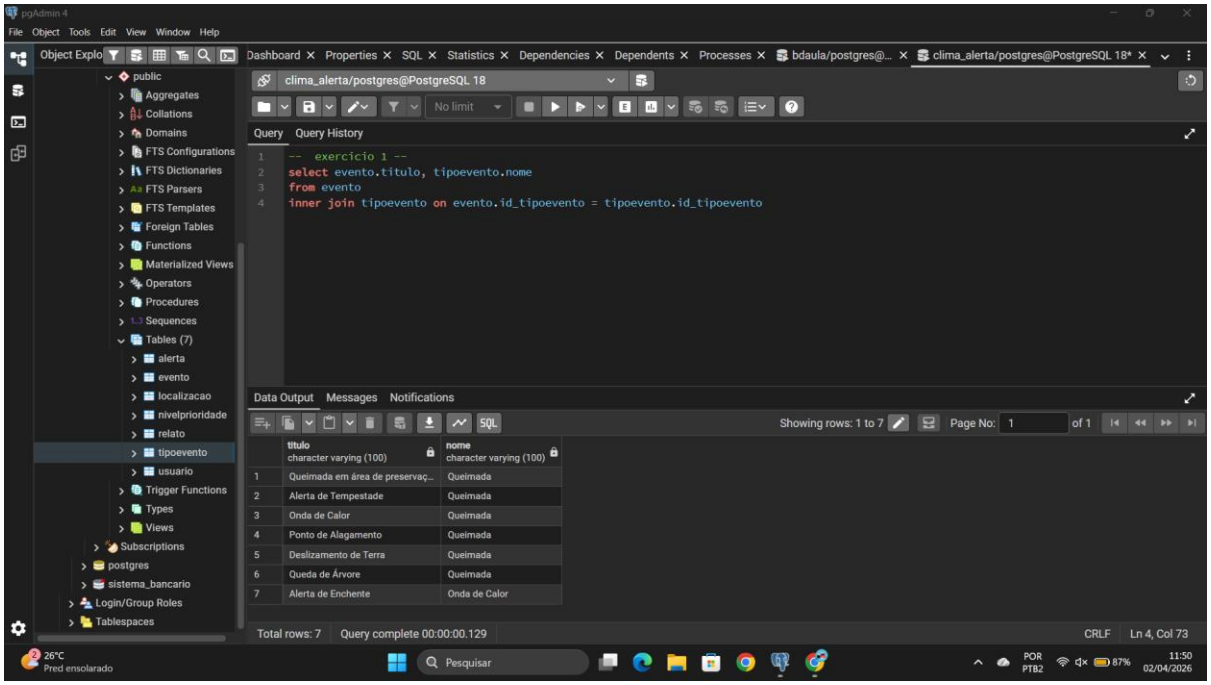

-- exercicio 1 --

select evento.titulo, tipoevento.nome from evento inner join tipoevento on evento.id_tipoevento = tipoevento.id_tipoevento

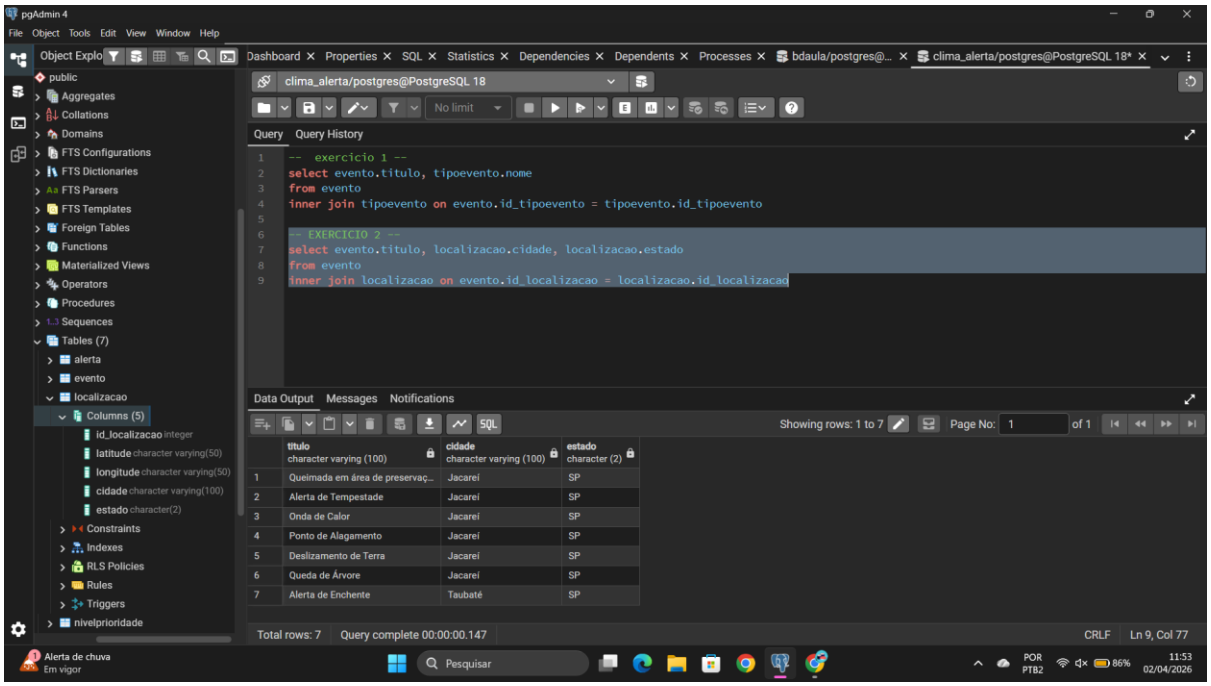

-- EXERCICIO 2 --

select evento.titulo, localizacao.cidade, localizacao.estado from evento inner join localizacao on evento.id_localizacao = localizacao.id_localizacao

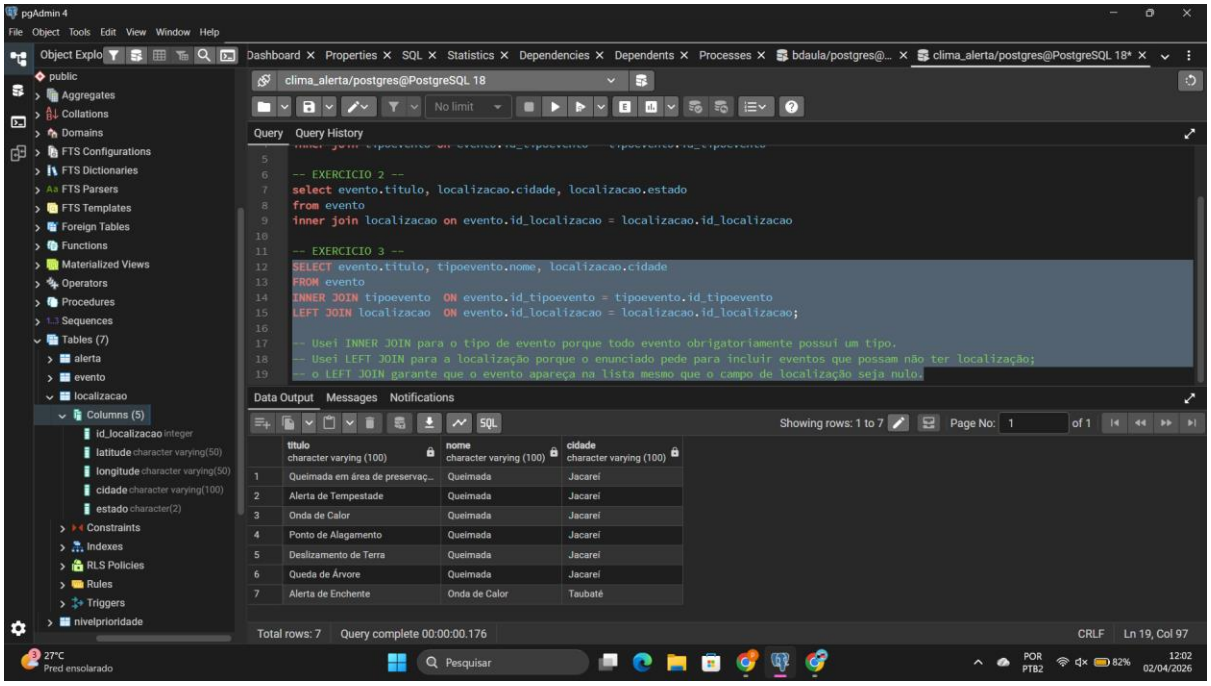

-- EXERCICIO 3 --

SELECT evento.titulo, tipoevento.nome, localizacao.cidade FROM evento INNER JOIN tipoevento ON evento.id_tipoevento = tipoevento.id_tipoevento LEFT JOIN localizacao ON evento.id_localizacao = localizacao.id_localizacao;

-- Usei INNER JOIN para o tipo de evento porque todo evento obrigatoriamente possui um tipo. -- Usei LEFT JOIN para a localização porque o enunciado pede para incluir eventos que possam não ter localização; -- o LEFT JOIN garante que o evento apareça na lista mesmo que o campo de localização seja nulo.

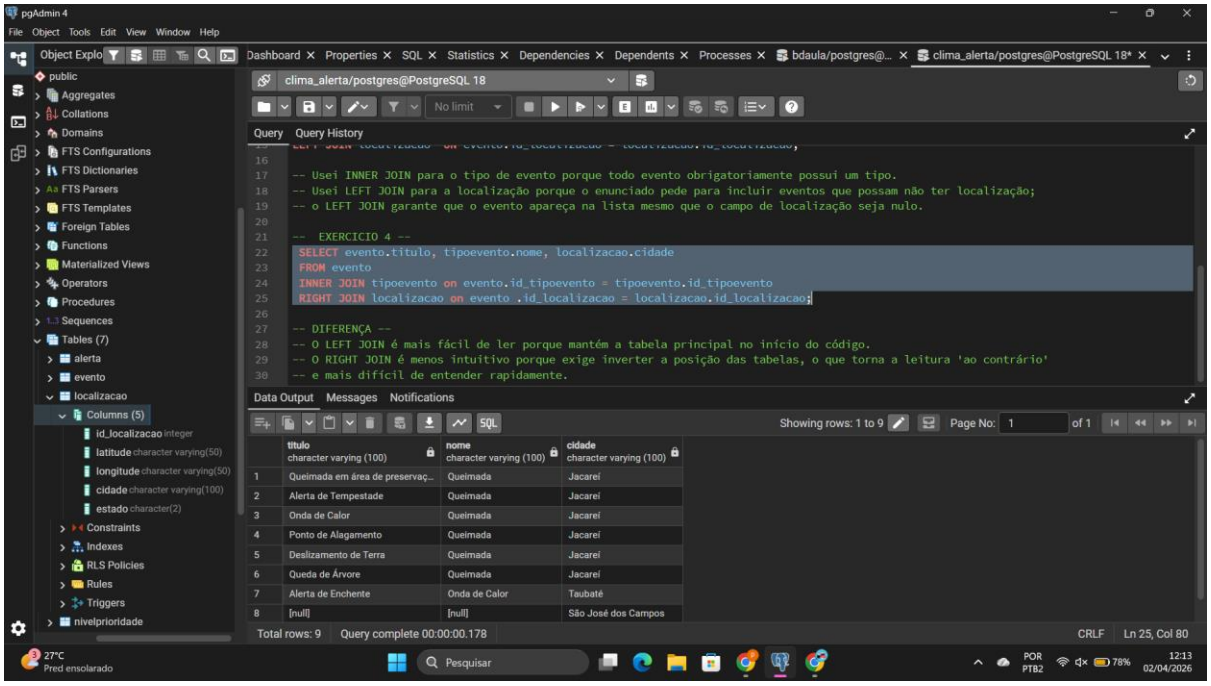

-- EXERCICIO 4 --

SELECT evento.titulo, tipoevento.nome, localizacao.cidade FROM evento INNER JOIN tipoevento on evento.id_tipoevento = tipoevento.id_tipoevento RIGHT JOIN localizacao on evento .id_localizacao = localizacao.id_localizacao;

-- DIFERENÇA -- --

O LEFT JOIN é mais fácil de ler porque mantém a tabela principal no início do código. -- O RIGHT JOIN é menos intuitivo porque exige inverter a posição das tabelas, o que torna a leitura 'ao contrário' -- e mais difícil de entender rapidamente.

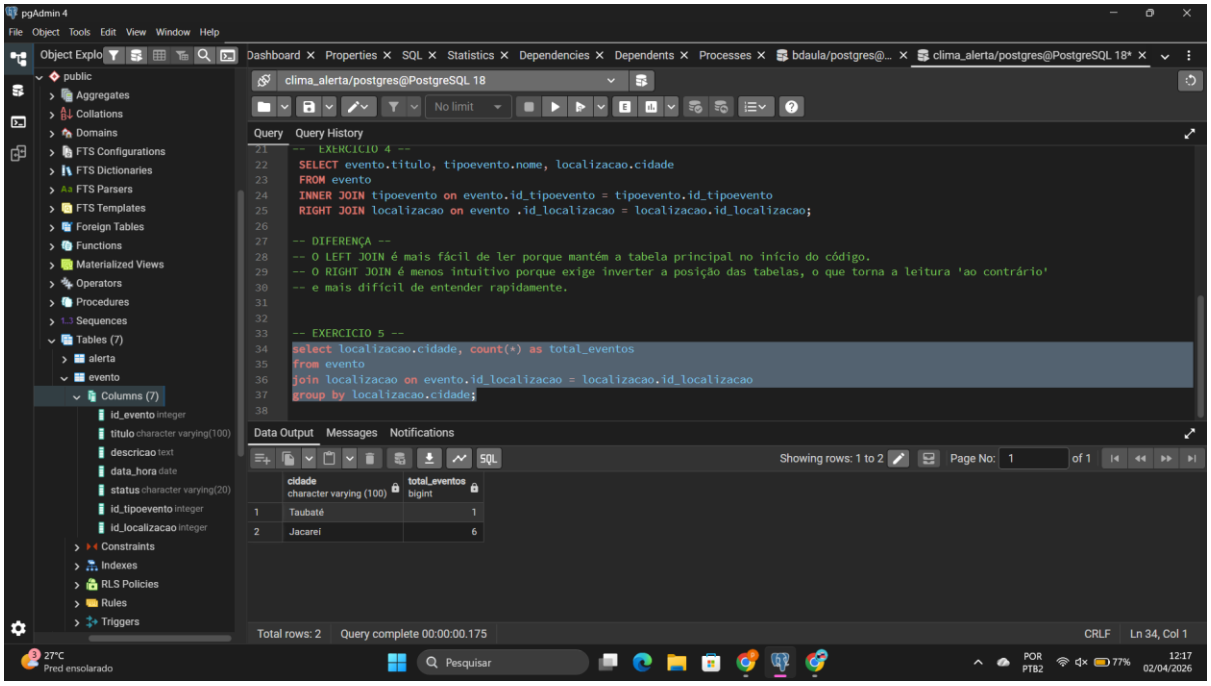

-- EXERCICIO 5 --

select localizacao.cidade, count(*) as total_eventos from evento join localizacao on evento.id_localizacao = localizacao.id_localizacao group by localizacao.cidade;